



**Zoning Industriel des Hauts-Sarts**  
**Rue de Hermée 225**  
**4040 HERSTAL**  
**TVA BE0507 735 513**  
**Tel 04/230.33.00**  
**E-Mail secretariat@pro-control.be**



Date d'émission : 24-09-2025

Date de visite le(s) : 24-09-2025	Adressedevisite : 1350 ORP-JAUCHE Rue Cyrille Dewael 23		
Agent-visiteur : Diego Genard	Propriétaire :		
Réf :	Demandeur :		
EAN : /	Installateur :		
T.V.A. Installateur :			
GRD : ORES	Compteur n° : 20252253	Index : 059216,4 (kWh)	Index : (kWh)
<input checked="" type="checkbox"/> Voirindexcompteur sur photo(s)enannexe.		Injection : Index : (kWh)	Index : (kWh)

### RAPPORT DE CONTROLE D'UNE INSTALLATION ELECTRIQUE DOMESTIQUE A BASSE TENSION ET A TRES BASSE TENSION

#### Identification de l'objet :

Réglementation appliquée : RGIE Livre 1

Appareils de mesure utilisés : ☒ Matériel standard attribué à l'agent-visiteurType de contrôle : Check-list : ☐ DTT-C-E-10 ☒ DTT-C-E-11 ☐ DTT-C-E-12 (L1 7.112.) ☐ DTT-C-E-13 (L1 7.22.)☐ Contrôle de conformité avant mise en usage (L1 6.4.)☐ Visite de contrôle (L1 6.5.)☐ Visite de contrôle d'une ancienne installation pour renforcement (L1 8.4.1.)☒ Visite de contrôle d'une ancienne installation pour vente (L1 8.4.2.)☐ Visite de contrôle d'une ancienne installation (L1 8.4.3.)

#### Dispositions dérogatoires:

☒ Anciennes installations (L1 8.2.1.) ☐ Ancien RGIE (L1 8.2.2.)☐ Entamée avant le ..... selon les informations du client.

#### Type d'installation:

☐ Nouvelle ☒ Existante ☐ Modification ☐ ExtensionType d'habitation : ☒ maison ☐ appartement ☐ lieu destiné à usage privatif:Raccordement: tension: ☐ 1N400 ☐ 2x230 ☒ 3x230 ☐ 3N400 ☒ AC ☐ DC Fréquence : 50Hz Schéma liaison à la terre : TTProtection raccordement : ☒ existante: 30 A – ☐ à placer prévue max : A – selon devis GRDCâble alimentation tableau principal 4X6 mm<sup>2</sup>, type : XFVB Inter sec général : / A, Δ In : / mA, type : ☐ A ☐ BType prise de terre : Nature : cond métal / ☐ Terre commune / Localisation du sectionneur de terre : Absent

Nombre de tableaux : 2 ; Nombre de circuits terminaux : 8+3 ; Mesures : Ra = NM Ω ; Ri = NM MΩ des N° circuit(s) : Ri Global

DESCRIPTION : ☐ Voir plans de position & schémas visés ☐ voir annexes ☐ réf :du ☒ Voir croquis réalisés

Borne: \*(N)ouvelle(E)xistante (R)emplacement / Type: (C) Charge véhicule (C+R) Charge véhicule + Réinjection des batteries

Borne	Pmax (kW)	Type	Marque / Modèle	N° de série	Protection aval: type + In (A)
*/ N°					
*/ N°					

PV: \*(N)ouvelle(E)xistante (R)emplacement

*/Nb panneaux : de	Wc / total : 0	Wc	P Total : 0	Wc	*/ Cpt vert 1 N°: */	Index : (kWh)
*/ Nb panneaux : de	Wc / total : 0	Wc			Cpt vert 2 N°: */ Cpt	Index : (kWh)
*/ Nb panneaux : de	Wc / total : 0	Wc			vert 3 N°: N° de	Index : (kWh)
Onduleur	S <sub>max</sub> (VA)	I <sub>ac</sub> (A)	Marque / Modèle	S <sub>max</sub> total: 0 VA	série	Protection aval: type + In (A)
*/ N°						
*/ N°						
*/ N°						

DDR installés sont adaptés à la valeur de la résistance de dispersion de la prise de terre	<input type="checkbox"/> OK <input checked="" type="checkbox"/> Inf <input type="checkbox"/> Rem <input type="checkbox"/> SO
Protections installées contre les surintensités sont adaptées aux sections des circuits qu'elles protègent	<input checked="" type="checkbox"/> OK <input type="checkbox"/> Inf <input type="checkbox"/> Rem <input type="checkbox"/> SO
Exécution de l'installation électrique conformément aux plans et schémas	<input type="checkbox"/> OK <input checked="" type="checkbox"/> Inf <input type="checkbox"/> Rem <input type="checkbox"/> SO
Matériel installé correspond aux facteurs d'influences externes présents	<input checked="" type="checkbox"/> OK <input type="checkbox"/> Inf <input type="checkbox"/> Rem <input type="checkbox"/> SO
Protection contre les chocs électriques par contacts directs et indirects	<input type="checkbox"/> OK <input checked="" type="checkbox"/> Inf <input type="checkbox"/> Rem <input type="checkbox"/> SO
Continuité des liaisons équipotentielles principales, supplémentaires et des PE des Prises de courant et appareils de classe I	<input type="checkbox"/> OK <input checked="" type="checkbox"/> Inf <input type="checkbox"/> Rem <input type="checkbox"/> SO
Etat du matériel électrique fixe (fixations, détérioration,...)	<input type="checkbox"/> OK <input checked="" type="checkbox"/> Inf <input type="checkbox"/> Rem <input type="checkbox"/> SO
Contrôle visuel du matériel fixe ou installé à poste fixe ou mobile pouvant présenter des dangers pour les personnes et les biens	<input checked="" type="checkbox"/> OK <input type="checkbox"/> Inf <input type="checkbox"/> Rem <input type="checkbox"/> SO
Contrôle du fonctionnement des DDR par leur bouton test et via un courant de défaut.	<input type="checkbox"/> OK <input checked="" type="checkbox"/> Inf <input type="checkbox"/> Rem <input type="checkbox"/> SO
Test du système automatique de sectionnement (moins de 5 secondes)	<input type="checkbox"/> OK <input type="checkbox"/> Inf <input type="checkbox"/> Rem <input checked="" type="checkbox"/> SO

☒ INFRACTIONS ☒ voir annexe DTT INF E 20 ☐ voir Liste ci-dessous ☐ Néant :
☒ REMARQUES ☐ voir annexe DTT INF E 20 ☐ voir Liste ci-dessous ☐ Néant :

BT1302: Le bien était meublé/habité lors de notre passage

CONCLUSION : (devoirs du propriétaire, gestionnaire ou exploitant : voir page 2) Seules les parties visibles et accessibles de l'installation ont pu être vérifiées.

☐ L'installation électrique est conforme aux prescriptions du Livre 1 du RGIE concernant les installations électriques à basse tension et à très basse tension. La prochaine visite de contrôle est à effectuer avant le☐ scellé(s). ☐ Les schémas, unifilaire(s) et de position, ont été visés et sont signés par les personnes intéressées.☒ L'installation électrique n'est pas conforme aux prescriptions du Livre 1 du RGIE concernant les installations électriques à basse tension et à très basse tension.☐ L'installation ne peut être mise en usage ☒ Les travaux nécessaires pour faire disparaître les infractions constatées pendant la visite de contrôle, doivent être exécutés sans retard et toutes mesures adéquates doivent être prises pour qu'en cas de maintien en service des installations, les infractions ne constituent pas un danger pour les personnes et les biens.☐ Une visite complémentaire est à exécuter par le même organisme avant le☒ Une nouvelle visite de contrôle est à exécuter par un organisme agréé au terme du délai de 18 mois prenant cours le jour de l'acte de vente.Annexes au présent rapport : ☐ Néant ☐ Plans de position et Schémas ☒ DTT\_INF\_E\_20 ☒ Autres : PHOTOS

Nom et visade l' agent-visiteur :

Pour PROCONTROL ASBL

Diego Genard

Nom et visa du demandeur si présent:

		<b>SYSTÈME DE MISE À LA TERRE</b>
	<input type="checkbox"/>	BT100 Absence d'installation de mise à la terre. veuillez y remédier d'urgence. (L1 5.4.2)
	<input checked="" type="checkbox"/>	BT101 Veuillez localiser le sectionneur de terre BT. (L1 5.4.3.5)
	<input checked="" type="checkbox"/>	BT102 Veuillez placer un sectionneur de terre (barrette de sectionnement). (L1 5.4.3.5)
	<input type="checkbox"/>	BT103 Le sectionneur de terre est cassé et/ou corrodé, a remplacer. (L1 5.4.3.5)
	<input type="checkbox"/>	BT104 Continuité entre l'amont et l'aval sur le sectionneur de terre ouvert, veuillez y remédier pour une mesure de terre possible. (L1 5.4.3.5)
	<input type="checkbox"/>	BT105 La prise de terre est traversée par un courant de défaut, y remédier d'urgence. (L1 4.2.3.1)
	<input type="checkbox"/>	BT109 La valeur de la résistance de dispersion de la prise de terre BT doit être de maximum 30 Ohms ou inférieure à 100 Ohms avec des mesures complémentaires. (L1 4.2.4.3.b.)
	<input type="checkbox"/>	BT110 La prise de terre <b>commune</b> a une valeur de résistance de dispersion inférieure ou égale à 30 Ohms. (L1 5.4.2.1c2)
	<input type="checkbox"/>	BT114 La section minimum du conducteur de terre, entre la prise de terre et le sectionneur-terre, doit être de 16 mm² si les conducteurs sont en cuivre et munis d'un revêtement les protégeant contre la corrosion, 25 mm² en cuivre nu, 50 mm² en aluminium ou acier. (L1 5.4.2.2)
	<input type="checkbox"/>	BT115 Dans les lieux domestiques, seuls les conducteurs de protection en cuivre sont admis. (L1 5.4.3.1)
	<input type="checkbox"/>	BT116 Le conducteur de terre isolé doit être de couleur jaune/vert. (L1 5.1.6.2)
	<input type="checkbox"/>	BT117 Remplacer le conducteur isolé jaune/vert utilisé comme conducteur actif. (L1 5.1.6.2)
	<input type="checkbox"/>	BT118 Les conducteurs de terre jaune/vert de câbles des circuits de départ doivent être raccordés à la barrette de terre du tableau BT : y remédier d'urgence. (L1 4.2.3.2)
	<input type="checkbox"/>	BT119 La section minimum du conducteur de protection et/ou PEN doit être soit égale à la section des conducteurs actifs si les conducteurs actifs ont une section inférieure ou égale à 16 mm², soit de 16 mm² si les conducteurs actifs ont une section comprise entre 16 et 35 mm², soit égale à la moitié de la section des conducteurs actifs si les conducteurs actifs ont une section supérieure à 35 mm². (L1 5.4.3.2.)
	<input type="checkbox"/>	BT122 Les conducteurs de protection PE doivent être convenablement protégés contre les contraintes mécaniques et les effets chimiques et électrochimique. (L1-5.4.3.4)
	<input type="checkbox"/>	BT123 Il est interdit d'interrompre le circuit de protection lors de l'enlèvement d'une machine ou d'un appareil. (L1 5.4.3.6)
	<input type="checkbox"/>	BT124 La continuité du conducteur PE doit absolument être garantie dans le temps : veuillez y remédier d'urgence. (L1 5.4.3.6)
	<input type="checkbox"/>	BT125 Rupture de la continuité des conducteurs de protection : veuillez-y remédier d'urgence. (L1 5.4.3.6)
	<input type="checkbox"/>	BT126 Rupture de la continuité des liaisons équipotentielles principales : veuillez y remédier d'urgence. (L1 5.4.4.1)
	<input type="checkbox"/>	BT127 Veuillez réaliser et/ou compléter les liaisons équipotentielles principales. (L1 5.4.4.1)
	<input checked="" type="checkbox"/>	BT128 La section minimale de liaisons équipotentielles principales est au moins égale à la moitié de celle du plus gros conducteur PE de l'installation avec un minimum de 6 mm². (L1-5.4.4.1)
	<input type="checkbox"/>	BT129 Les liaisons équipotentielles principales n'ont pas été localisées. (L1 5.4.4.1)
	<input type="checkbox"/>	BT130 Rupture de la continuité des liaisons équipotentielles supplémentaires : veuillez y remédier d'urgence. (L1 5.4.4.2)
	<input checked="" type="checkbox"/>	BT131 Veuillez réaliser et/ou compléter les liaisons équipotentielles supplémentaires. (L1 5.4.4.2)
	<input type="checkbox"/>	BT132 La section minimale de liaisons équipotentielles supplémentaires est au moins égale à la moitié de celle du plus gros conducteur PE de l'installation avec un minimum de 4 mm² ou 2,5mm² sous protection mécanique. (L1 5.4.4.2)
	<input type="checkbox"/>	BT133 Les liaisons équipotentielles supplémentaires n'ont pas été localisées. (L1 5.4.4.2)
	<input type="checkbox"/>	BT134 Les tableaux et coffrets métalliques doivent être mis à la terre. (L1 5.4.4.2)
	<input type="checkbox"/>	BT135 Chemins de câbles métalliques à relier à la terre. (L1 5.4.4.2)
	<input type="checkbox"/>	BT138 Rupture de liaison de terre sur les prises de courant. (L1 5.3.5.2.b)
	<input type="checkbox"/>	BT139 Les prises de courant permettant d'alimenter des appareils de classe 1 doivent être munies d'une broche de terre. (L1 4.2.4.3a)
	<input type="checkbox"/>	BT140 Une liaison équipotentielle supplémentaire relie localement toutes les masses du matériel électrique et tous les éléments conducteurs étrangers simultanément accessibles situés dans le lieu contenant une baignoire et/ou une douche. (L1 7.1.4.4)
	<input type="checkbox"/>	BT141 Le DDR doit être placé en amont des canalisations de classe I (XFVB, EVAVB, ...). (L1 4.2.4.3a)
	<input type="checkbox"/>	BT142 Toutes les masses protégées par le même DDR doivent être interconnectées avec la même prise de terre. (L1 4.2.4.3a)
	<input checked="" type="checkbox"/>	BT300 <b>TABLEAUX</b>
	<input type="checkbox"/>	Les tableaux de repartition sont en matiere incombustible, non hygroscopique et offrent une resistance mecanique suffisante. (L1 5.3.5.1a)
	<input type="checkbox"/>	BT301 Les tableaux de repartition et de manoeuvre sont installes de maniere a rendre aisles leur manoeuvre, leur surveillance et leur entretien ainsique l'accès au materiel électrique dans ces tableaux. Dans les installations domestiques, les tableaux de repartition et de manoeuvre sont facilement accessibles sans moyens spéciaux. (L1 5.3.5.1c)
	<input checked="" type="checkbox"/>	BT302 Dans les installations domestiques, les tableaux de repartition et de manoeuvre sont de classe I ou II, avec paroi arriere et porte. (L1 5.3.5.1a)
	<input type="checkbox"/>	BT303 Les tableaux de repartition et de manoeuvre sont repérés de maniere claire, bien visible et indélébile. (L1 3.1.3.3a)
	<input type="checkbox"/>	BT304 La tension d'alimentation doit être indiquée clairement de maniere apparente sur chaque tableau de repartition et de manoeuvre. (L1 3.1.3.3a)
	<input type="checkbox"/>	BT309 Tous les circuits en amont du disjoncteur-interrupteur général sont à repérer avec la mention <b>"Toujours sous tension"</b> (L1-3.1.3.1.).
	<input checked="" type="checkbox"/>	BT310 Veuillez compléter le repérage des circuits. (L1 3.1.3.1)
	<input checked="" type="checkbox"/>	BT311 Repérer les circuits de maniere claire et durable. (L1 3.1.3.1)
	<input type="checkbox"/>	BT312 Repérage des circuits incorrects : à remettre à jour. (L1 3.1.3.1)
	<input type="checkbox"/>	BT315 Tableau BT à nettoyer et/ou à dépoussiérer. (L1 9.1.1.)
	<input checked="" type="checkbox"/>	BT317 Obturer presse-étoupe d'attente du tableau. (L1 5.2.6.1)
	<input type="checkbox"/>	BT318 Obturer les entrées de câbles d'attente du tableau. (L1 5.2.6.1)
	<input checked="" type="checkbox"/>	BT319 Intensité nominale de l'interrupteur général du tableau trop faible. à adapter. (L1 4.4.3.2)
	<input checked="" type="checkbox"/>	BT320 La section des pontages doit correspondre au courant admissible Iz dans les canalisations. (L1 4.4.1.5)
	<input checked="" type="checkbox"/>	BT322 Dans les installations électriques des lieux domestiques, l'interrupteur-sectionneur général est d'une intensité nominale appropriée à l'installation sans être inférieure à 40 A. (L1 5.3.5.1b)
	<input type="checkbox"/>	BT323 Les appareils de protection et de manoeuvre relatifs à des circuits dont l'énergie est soumise à des tarifs différents sont groupés sur des panneaux distincts, écartés les uns des autres de 10 cm au moins, ou dans des tableaux de repartition et de manoeuvre distincts. (L1 5.3.5.1c)
	<input checked="" type="checkbox"/>	<b>DOSSIER</b>
	<input type="checkbox"/>	Plan schématique et/ou descriptif à mettre à jour. (L1 3.1.2.1)
	<input type="checkbox"/>	Destination du circuit d'après le plan schématique incorrect : à modifier. (L1 3.1.2.1)
		Toute installation électrique fait l'objet d'un ou plusieurs, schemas de circuits et plans de position. (L1 3.1.2.1a)
	<input type="checkbox"/>	BT400 Les schémas, les plans et les documents reprennent de maniere univoque le numéro, la version et la date de la version. (L1 3.1.2.)
	<input type="checkbox"/>	BT401 Les schémas unifilaires et les plans de position doivent être signés et datés par la personne responsable de l'exécution des travaux. (L1 3.1.2.1a)
	<input checked="" type="checkbox"/>	BT404 Les symboles à utiliser pour établir les schémas unifilaires et les plans de position d'une installation électrique domestique sont mentionnés dans la <i>chapitre 2.13</i> . S'il n'y a aucun symbole enregistré dans le <i>tableau 2.23.</i> , tout autre symbole clairement identifiable et défini dans la légende des schémas unifilaires et des plans de position, peut être utilisé sur les schémas unifilaires et les plans de position d'une installation électrique domestique. (L1 3.1.2.1a)
	<input type="checkbox"/>	BT405 <b>Pour les schémas unifilaires et les plans de position, chaque circuit élémentaire est identifié par une lettre majuscule de l'alphabet.</b> Chaque point lumineux et chaque socle de prise de courant sont identifiés par un numéro donnant l'ordre dans lequel on rencontre ces éléments. (L1 3.1.2.1a)
	<input type="checkbox"/>	BT414 La tension et la nature du courant doivent être mentionnées sur le schéma unifilaire. (L1 3.1.2.1a)
	<input type="checkbox"/>	BT415 <b>Toute ancienne partie de l'installation électrique dont la réalisation sur place a été entamée avant le 1/10/1981 et figurant sur les schémas unifilaires est indiquée par un cartouche à l'intérieur duquel il est mentionné</b>
	<input type="checkbox"/>	BT416 Les schémas unifilaires reprennent au moins les canalisations électriques (type, section, nombre des conducteurs et le mode de pose), les dispositifs de protection (DDR et disjoncteurs), les équipements (interrupteurs, boîtes de connexion, boîtes de dérivation, socles de prise de courant, points lumineux, les machines et appareils fixes et les sources (transformateur, panneau solaire, onduleur, batterie,...). (L1 3.1.2.2a)
	<input type="checkbox"/>	BT418 Veuillez nous fournir le ou les rapports de contrôle de conformité de l'installation électrique dont question au <i>chapitre 6.4</i> . (L1 9.1.2 - 3.)
	<input type="checkbox"/>	BT422 <b>CONTACT DIRECT</b>
	<input type="checkbox"/>	Le degré de protection des enveloppes et des obstacles est au moins égal à IPXX-B en BT. (L1 4.2.2.3)
	<input type="checkbox"/>	BT501 La protection contre les chocs électriques par contacts directs n'est pas assurée (Obturer les ouvertures dans le carta de protection). (L1 4.2.2.3)
	<input type="checkbox"/>	BT502 <b>CONTACT INDIRECT</b>
	<input type="checkbox"/>	BT600 Les mesures passives contre les contacts indirects ne sont pas assurées, placer le DDR dans un coffret de classe II en amont du TD de classe I. (L1 4.2.4.3)
	<input type="checkbox"/>	BT601 L'utilisation de machines et d'appareils électriques de classe 0 est interdite. (L1 4.2.4.3a)
	<input type="checkbox"/>	BT602 Les masses du matériel électrique à basse tension de la classe I sont reliées au conducteur de protection. (L1 4.2.4.3a)
	<input type="checkbox"/>	BT603 Des mesures adéquates sont prises pour que les bornes d'entrée du DDR soient inaccessibles. (L1 4.2.4.3b)
	<input type="checkbox"/>	BT608 L'installation électrique doit être indépendante vis à vis des autres installations. (L1 3.3.1.)
	<input type="checkbox"/>	BT609 Afin d'effectuer un contrôle complet, tout matériel électrique doit rester aisément accessible. (L1 5.1.5.1)
	<input type="checkbox"/>	BT609 <b>FACTEURS D'INFLUENCES EXTERNES, CIRCUITS DE SECURITE ET CRITIQUE</b>
	<input type="checkbox"/>	BT702 Le matériel installé ne correspond pas aux facteurs d'influences externes présents. (L1 9.1.6 & 5.1.4)
	<input type="checkbox"/>	BT703 Le matériel électrique est disposé et installé de telle sorte que ne soit pas gênée la dissipation de la chaleur produite en service normal par ce matériel Electrique. (L1 5.1.1.2)
	<input type="checkbox"/>	BT704 Le matériel électrique encastré dans des matériaux combustibles est pourvu d'une enveloppe en matériau non combustible, ignifugé, ou auto extinguable ou complètement séparé de ces matériaux combustibles par des éléments en matériaux non combustibles, ignifugés, ou autoextinguibles. (L1 5.3.5.4c)
	<input type="checkbox"/>	BT705 Le matériel électrique en montage apparent sur des matériaux combustibles est pourvu d'une enveloppe en matériau non combustible, ignifugé ou autoextinguable ; où complètement séparé de ces matériaux combustibles par des éléments en matériaux non combustibles, ignifugés, ou autoextinguibles. (L1 4.3.3.5a)
	<input type="checkbox"/>	<b>PROTECTIONS</b>
	<input type="checkbox"/>	Un DDR, dont le courant de fonctionnement est au maximum 300 milliampères, est au moins placé à l'origine de l'installation électrique. (L1 4.2.4.3.b)
	<input checked="" type="checkbox"/>	BT900

<input type="checkbox"/>	BT901	Il est interdit de placer un dispositif de protection à courant différentiel résiduel de type A en amont d'un ou plusieurs matériels électriques susceptible d'être le siège d'un courant asymétrique engendrant des composantes continues (supérieur à 6mA DC). (L1 5.3.5.3f)
<input type="checkbox"/>	BT902	Les dispositifs de protection à courant différentiel-résiduel placés dans les installations domestiques sont au moins du type A; ceux qui sont placés en tête de l'installation électrique ont une intensité nominale au moins égale à 40 A. (L1 5.3.5.3.a)
<input type="checkbox"/>	BT903	Les DDR ne fonctionnent pas en présence d'un courant de défaut. (L1 5.3.5.3k)
<input type="checkbox"/>	BT904	Veuillez vérifier le raccordement correct des DDR ou leur fonctionnement. En effet, le bouton test ne fait pas déclencher le DDR. (L1 5.3.5.3k)
<input type="checkbox"/>	BT905	Dans les installations électriques domestiques les circuits desservant : les lieux contenant une baignoire et/ou une douche, les lave-linges, les sèche-linges, les lave-vaisselles, les éclairages et les socles de prise de courant non destinés à l'alimentation des appareils et des machines fixes ou à poste fixe doivent être protégé par un DDR 30mA maximum. (L1 4.2.4.3.b)
<input type="checkbox"/>	BT906	Les dispositifs de protection à courant différentiel résiduel qui ne sont pas à sécurité positive sont interdits dans les lieux domestiques. (L1 5.3.5.3.h)
<input type="checkbox"/>	BT907	Il est interdit de compromettre la sécurité qu'offre un DDR; notamment en pontant par une liaison les bornes d'entrée et les bornes de sortie du DDR. (L1 5.3.5.3j)
<input type="checkbox"/>	BT908	Les DDR doivent assurer la coupure de tous les conducteurs actifs : phases et neutre. (L1 5.3.5.3c)
<input type="checkbox"/>	BT911	Veuillez adapter l'intensité nominale maximale des disjoncteurs et/ou coupe-circuit fusibles à la section des canalisations. (L1 4.4.1.5)
<input type="checkbox"/>	BT912	Les disjoncteurs et/ou fusibles de protection sont surdimensionnés : à remplacer. (L1 4.4.1.5)
<input type="checkbox"/>	BT913	Circuits à équilibrer : les fusibles doivent être de la même intensité nominale. (L1 4.4.1.5)
<input checked="" type="checkbox"/>	BT914	L'indication de l'ampérage des fusibles et/ou disjoncteur n'est pas visible (L1 4.4.1.5)
<input checked="" type="checkbox"/>	BT917	Dans les installations domestiques, seuls les coupe-circuits à fusibles ou petits disjoncteurs à broches et les petits disjoncteurs sont admis pour la protection des circuits (type D interdit). De plus, les bases et embases des coupe-circuits à fusibles ou petits disjoncteurs à broches doivent avoir des éléments de calibrage (L1 5.3.5.5.a).
<input checked="" type="checkbox"/>	BT918	Il y a changement de section, prévoir une protection de surintensité ou bien protéger en amont pour la section la plus faible. (L1 4.4.3.1)
<input type="checkbox"/>	BT919	Fusibles shuntés à remplacer. (L1 4.4.3.)
<input checked="" type="checkbox"/>	BT920	Veuillez adapter l'intensité nominale des DDR : soit à l'intensité nominale du dispositif de protection à maximum de courant situé en amont des DDR ; soit à la somme des intensités nominales des circuits situés en aval du DDR. (L1 5.3.5.3.a)
<input type="checkbox"/>	BT927	Chaque appareil ou machine (mobile) à poste fixe d'une puissance nominale supérieure ou égale à 2600 W est alimenté séparément par un circuit exclusivement dédié. (L1 5.2.1.2)
<input type="checkbox"/>	BT928	Le lave-linge, le lave-vaisselle, le sèche-linge, la cuisinière électrique, la taque de cuisson électrique et le four électrique sont alimentés séparément par un circuit exclusivement dédié. (L1 5.2.1.2)
<input type="checkbox"/>	BT929	Les dispositifs de protection contre les surintensités ont un pouvoir de coupure minimal de 3000 A (marquage 3000 entouré par un rectangle pour les petits disjoncteurs) et les disjoncteurs de première ligne en aval du dispositif de protection contre les surintensités du gestionnaire de réseau de distribution, à l'exception des disjoncteurs à broches, sont pourvus d'un marquage conforme pour la classe de limitation d'énergie 3. (L1 5.3.5.5.e)
<input type="checkbox"/>	BT930	Veuillez adapter la section de conducteurs afin de garantir le courant admissible dans cette canalisation conformément au tableau 4.11. (L1 4.4.1.5)
<input type="checkbox"/>	BT931	Dans les installations domestiques et non-domestiques raccordées au réseau public de distribution, le dispositif de protection contre les surintensités du gestionnaire de réseau de distribution assure la protection contre les surcharges et les courts-circuits de la première canalisation électrique située en aval du coffret (avec ou sans comptage) du gestionnaire de réseau de distribution jusqu'au premier point de connexion, à condition que la nature, la composition et la section de cette canalisation électrique restent inchangées sur tout le trajet. (L1 5.3.5.5.i)
<input type="checkbox"/>		Les dispositifs de protection à courant différentiel-résiduel et les dispositifs de coupure ont une résistance à une valeur $R_{sc}$ d'au minimum 22,5 kA2s pour un courant de 3000 A ; La présence d'un marquage «3000 A, 22,5 kA2s» pour les DDR ayant une intensité nominale $\leq$ 40A. (L1 5.3.5.5.e)
<input type="checkbox"/>	BT932	Il est autorisé de placer au maximum 8 circuits terminaux par dispositif de protection à courant différentiel-résiduel à haute ou très haute sensibilité. (L1 4.2.4.3.b)
<input type="checkbox"/>	BT933	<b>CANALISATIONS</b>
<input type="checkbox"/>		Les conducteurs isolés et les câbles installés séparément ont au moins la caractéristique F1 ou au moins la classe Eca. (L1 5.2.7.2)
<input type="checkbox"/>	BT1000	Les conducteurs isolés et les câbles installés en faisceaux ou en nappe ont au moins la caractéristique F2 ou au moins la classe Cca. (L1 5.2.7.3)
<input type="checkbox"/>		La section des conducteurs des circuits alimentant des socles de prises de courant doit être de minimum 2,5 mm² - y remédier. (L1 5.2.1.2)
<input type="checkbox"/>	BT1001	Le conducteur neutre doit être bleu. (L1 5.1.6.2)
<input type="checkbox"/>	BT1003	Les conducteurs bleus sont réservés au neutre sauf si le circuit ne comporte pas de conducteur neutre. (L1 5.1.6.2)
<input type="checkbox"/>	BT1004	Les conducteurs souples doivent être étamés ou pourvus de cosse à sertir. (L1 5.3.5.5.e)
<input type="checkbox"/>	BT1005	Raccords sucres à remplacer par des borniers réglementaires. (L1 1.4.1.3)
<input type="checkbox"/>	BT1006	Raccords sucres à remplacer par des borniers réglementaires. (L1 1.4.1.3)
<input type="checkbox"/>	BT1007	Les conduits doivent être conformes aux normes. (L1 5.2.9.3)
<input type="checkbox"/>	BT1008	Il est interdit de fixer directement une canalisation électrique sur une canalisation d'eau, de gaz, d'air comprimé, ... (L1 5.2.8.)
<input type="checkbox"/>	BT1009	Les canalisations électriques ne sont pas placées parallèlement au-dessous des canalisations pouvant donner lieu à des condensations (telles que canalisations d'eau, de vapeur ou de gaz...). (L1 5.2.8.)
<input type="checkbox"/>	BT1010	Les conducteurs et câbles se trouvant dans les vides de construction ont au moins la classe Cca ou au moins la caractéristique F2 et le conduit doit être de type non-propagateur de flamme. (L1 5.2.9.9.)
<input type="checkbox"/>	BT1011	
<input type="checkbox"/>	BT1012	
<input type="checkbox"/>	BT1100	Il est interdit de placer des conducteurs uniquement pourvus d'une isolation principale (fils) noyés dans les parois (sol, plafond, mur). (L1 5.2.9.10a)
<input type="checkbox"/>	BT1101	<b>ISOLEMENT</b>
<input type="checkbox"/>	BT1102	Valeur du niveau d'isolation insuffisante (inférieure à 0,5 MΩ) – y remédier. (L1 6.4.5.1)
<input type="checkbox"/>		Isolément général de l'installation électrique non mesuré : installation en service. Veuillez nous contacter dès qu'un contrôle est possible. (L1 6.4.5.1)
<input type="checkbox"/>	BT1200	Les mesures d'isolation ont été réalisées dans les limites des coupures de courant autorisées. (L1 6.4.5.1)
<input type="checkbox"/>	BT1201	<b>INSTALLATION</b>
<input checked="" type="checkbox"/>	BT1202	Il est interdit : de supprimer, d'altérer ou de détruire tout système de protection de l'installation électrique. (L1 9.5.)
<input checked="" type="checkbox"/>		L'installation électrique doit être réalisée avec du matériel électrique sûr. (L1 1.4.2.1)
<input type="checkbox"/>	BT1205	Les installations électriques et non électriques doivent être disposées de manière à éviter toute influence mutuelle dangereuse. (L1 3.3.1)
<input type="checkbox"/>	BT1208	Dans les traversées de planches, la protection des canalisations contre les dégradations mécaniques et l'écoulement des liquides doit être assurée jusqu'au ras du sol fini. (L1 5.2.1.5)
<input type="checkbox"/>	BT1209	
<input type="checkbox"/>	BT1211	Isoler ou enlever les conducteurs qui sont déconnectés et/ou non utilisés. (L1 1.4.2.1)
<input type="checkbox"/>	BT1212	Câblage à replacer correctement dans les goulottes. (L1 5.2.9.6)
<input checked="" type="checkbox"/>	BT1213	Fixer correctement les câbles volants à l'aide d'attaches compatibles avec le câble. (L1 5.2.9.5)
<input checked="" type="checkbox"/>	BT1214	Revoir la gaine du câble ou le conduit des conducteurs coupé trop court et améliorer l'introduction du câble dans le matériel. (L1 5.2.6.1)
<input type="checkbox"/>	BT1215	Presse-étoupe, entrées de câbles manquants : à placer. (L1 5.2.6.1)
<input type="checkbox"/>	BT1216	Prévoir un presse-étoupe adapté à la section du câble. (L1 5.2.6.1)
<input checked="" type="checkbox"/>	BT1217	Obstruer les entrées de câbles non utilisées. (L1 5.2.6.1)
<input type="checkbox"/>		Réaliser les connexions dans des boîtes, boîtiers, armatures, pavillons de luminaire, ..., selon les règles de l'art. (L1 5.2.6.1)
<input type="checkbox"/>	BT1218	Équipement à refixer dans son blochet. (L1 5.3.5.2 & 5.3.5.4)
<input checked="" type="checkbox"/>	BT1219	Les socles de prise de courant et/ou les interrupteurs qui sont encastrés dans des parois (sol, plafond, mur), sont enlogés dans des boîtes qui sont métalliques ou en matière isolante. (L1 5.3.5.2a et 5.3.5.4c)
<input type="checkbox"/>	BT1220	
<input checked="" type="checkbox"/>		Équipement à refermer/refixer. (L1 1.4.21)
<input checked="" type="checkbox"/>	BT1221	Les prises de courant dotées uniquement de contacts de terre latéraux sont autorisées uniquement dans les locaux du service électrique et interdites dans les installations domestiques. (L1 5.3.5.2a)
<input type="checkbox"/>	BT1222	
<input checked="" type="checkbox"/>	BT1223	Les socles de prise de courant ont un degré de protection d'au moins IPXX-B, les socles de prise de courant dont le courant assigné ne dépasse pas 16A et 250V pour la tension ont un degré de protection d'au moins IPXX-D(ex : avec sécurité enfant). (L1 5.3.5.2a)
<input type="checkbox"/>	BT1224	Le nombre de socles de prises de courant simples ou multiples est limité à huit par circuit. (L1 5.3.5.2.b)
<input type="checkbox"/>		Absence de repérage sur les conducteurs en DC et/ou les conducteurs actifs en AC. (L1 7.112.2)
<input type="checkbox"/>	BT1225	Absence des panneaux d'avertissement des dangers liés à l'électricité, complétés par les indications suivantes : « Ne pas déconnecter en charge » et « installation électrique toujours sous tension » ou équivalentes, placées en des endroits judicieux. (L1 7.112.2)
<input type="checkbox"/>	BT1226	
<input type="checkbox"/>	BT1227	Les machines et appareils fixes et les ensembles d'appareillage à basse tension doivent être repérés de manière claire, bien visible et indélébile par des repérages individuels. (L1 3.1.3.2)
<input type="checkbox"/>	BT1228	
<input type="checkbox"/>	BT1229	Choix et utilisation du matériel électrique installé dans les volumes défini en fonction de la baignoire et/ou la douche n'est pas respectée. (L1 7.1.5.)
<input type="checkbox"/>		Il est interdit de connecter une borne de charge sur une installation électrique fixe au moyen d'une prise de courant. (L1 7.22.3)
<input type="checkbox"/>	BT1230	Un circuit dédié doit être prévu pour chaque point de connexion des bornes de charge. (L1 7.22.3)
<input type="checkbox"/>	BT1231	Pour les bornes de charge, chaque circuit dédié en courant alternatif est protégé individuellement par un dispositif de protection à courant différentiel-résiduel avec un courant de fonctionnement de maximum 30mA. (L1 7.22.4.1)
<input type="checkbox"/>	BT1233	
<input type="checkbox"/>		Pour les bornes de charge, chaque circuit dédié est protégé individuellement par un dispositif de protection adéquat contre les surintensités. (L1 7.22.4.2)
<input type="checkbox"/>	BT1234	La borne de charge est protégée contre les influences externes prévisibles du lieu dans lequel la borne de charge est installée. (L1 7.22.5.1)
<input type="checkbox"/>		Le point de connexion est situé aussi près que possible de la place de stationnement pour la charge du véhicule électrique. (L1 7.22.5.3)
<input type="checkbox"/>		Les circuits alimentant les appareils d'éclairage sont au moins au nombre de deux circuits distincts pour les unités d'habitation qui comprennent plus de deux locaux et/ou emplacements. (L1 5.3.5.2.b)
<input type="checkbox"/>		

		GENERALITE
<input type="checkbox"/>	BT1300	Les installations ci-après, n'ont pas fait l'objet de ce contrôle ( Le test de fonctionnement du relais de découplage a été réalisé. Le bien était meublé/habité lors de notre
<input type="checkbox"/>	BT1301	passage La valeur de la résistance de dispersion de la prise de terre BT doit être de max 30 Ohms ou inférieur à 100 Ohms avec des mesures complémentaires. (L1-
<input checked="" type="checkbox"/>	BT1302	4.2.4.3.b.) Néanmoins, une tolérance de 10% dû aux conditions atmosphériques et aux appareils de mesure est prise en compte lors du contrôle. Nous vous conseillons
<input type="checkbox"/>	BT1303	d'améliorer la valeur mesurée afin de garantir une résistance de dispersion de la prise de terre BT inférieure ou égale à 30 Ohms en toutes circonstances. Les points
<input type="checkbox"/>	BT1304	lumineux étaient raccordé à l'aide de douilles, qui satisfont aux prescriptions des normes y relatives homologuées par le Roi ou enregistrées par le NBN ou qui répondent à
<input type="checkbox"/>		des dispositions assurant un niveau de sécurité équivalent à celui défini dans ces normes, dans l'attente des appareils d'éclairages définitif afin de réaliser le contrôle de
<input type="checkbox"/>		conformité avant mise en usage. (L1 4.2.4.3.a) <b>DEROGATION</b> Le point ... de la disposition dérogatoire ..... n'est pas respecté.
<input type="checkbox"/>	BT1501	

LIVRE 1 Partie 9. Prescriptions générales à observer par les personnes

Section 9.1.2. Devoirs du propriétaire, gestionnaire ou exploitant dans les installations domestiques

Le propriétaire, le gestionnaire ou l'exploitant d'une installation électrique domestique détient le dossier de l'installation électrique établi en deux exemplaires. Le dossier de l'installation électrique domestique comporte:

- 1.le ou les schémas unifilaires de l'installation électrique;
- 2.le ou les plans de position de l'installation électrique;
- 3.le ou les rapports de contrôle de conformité de l'installation électrique dont question au chapitre 6.4.;
- 4.éventuellement, le ou les rapports de visite de contrôle de l'installation électrique dont question au chapitre 6.5.;
- 5.éventuellement, les documents établissant que le matériel électrique offre les garanties de sécurité que doivent présenter certaines machines, appareils et canalisations électriques;
- 6.éventuellement les mêmes documents que repris sous les points 1., 2., 3. et 5., si une modification importante ou une extension importante a été faite à l'installation électrique;
- 7.éventuellement, la ou les descriptions succinctes de toute modification ou extension, qui ne peut être qualifiée d'importante, qui auraient été apportées à l'installation électrique.

En ce qui concerne les installations photovoltaïques domestiques à basse tension visées au chapitre 7.112., le dossier de l'installation électrique comporte aussi:

- 1.les notices d'utilisation de l'installation (fonctionnement et maintenance);
- 2.les consignes de sécurité relatives à l'intervention sur l'installation et son utilisation;
- 3.les références et les caractéristiques techniques du matériel installé (marque, modèle, puissance,...)

Le propriétaire, le gestionnaire ou l'exploitant d'une installation électrique est tenu:

- 1.d'en assurer ou d'en faire assurer l'entretien;
- 2.de prendre toutes mesures adéquates pour que les dispositions du présent Livre soient en tout temps observées;
- 3.de transmettre au nouveau propriétaire, gestionnaire ou exploitant le dossier de l'installation électrique;
- 4.de mettre à la disposition du locataire éventuel une copie du dossier de l'installation électrique;
- 5.d'aviser immédiatement le fonctionnaire préposé à la surveillance du Service Public Fédéral ayant l'Energie dans ses attributions de tout accident survenu aux personnes et du, directement ou indirectement, à la présence d'installations électriques.

Section 9.1.3. Installations en infraction lors du contrôle de conformité ou de la visite de contrôle

Sous-section 9.1.3.1. Contrôle de conformité

Aucune installation ou partie d'installation électrique pour laquelle des infractions au présent Livre sont constatées lors du contrôle de conformité ne peut être mise en usage. Pour le cas visé à la sous-section 6.4.7.3. 4ème alinéa dont le contrôle de conformité a été réalisé après la mise en usage, les travaux nécessaires pour faire disparaître les infractions constatées au moment du contrôle de conformité sont exécutés sans retard et toutes les mesures adéquates sont prises pour qu'en cas de maintien en service de l'installation lesdites infractions ne constituent pas un danger pour les personnes et les biens.

Sous-section 9.1.3.2. Visite de contrôle

Les travaux nécessaires pour faire disparaître les infractions constatées au moment de la visite de contrôle périodique sont exécutés sans retard et toutes les mesures adéquates sont prises pour qu'en cas de maintien en service de l'installation, lesdites infractions ne constituent pas un danger pour les personnes et les biens.

En outre pour les installations domestiques :

- la vérification de la disparition des infractions sera constatée par l'organisme agréé qui a réalisé la visite de contrôle;
- le Service Public Fédéral ayant l'Energie dans ses attributions est informé dans un délai d'un an par l'organisme agréé qui a effectué la visite de contrôle, de l'existence d'infractions au cas où il n'est pas donné suite à la remise en ordre de l'installation.

Section 9.1.4. Installations en infraction lors de la visite de contrôle d'une ancienne installation domestique

Les prescriptions de la sous-section 9.1.3.2. sont d'application lorsque les infractions sont constatées lors des visites de contrôle effectuées en vertu des sections 8.4.1. et 8.4.3. et lors de la nouvelle visite de contrôle effectuée en vertu la section 8.4.2.

Section 9.1.5. Localisation des canalisations électriques souterraines

Le propriétaire d'une canalisation électrique souterraine est, en tout temps, à même de tenir à disposition les plans des canalisations souterraines, ou à défaut, de donner les indications nécessaires pour localiser celle-ci. Il le fait dans un délai de sept jours ouvrables, à partir de la réception de la demande qui lui est adressée à cet effet, à quiconque est autorisé à exécuter les travaux dans le voisinage du câble.

Section 6.4.7. Cas spécifiques de contrôle de conformité avant mise en usage

Sous-section 6.4.7.3. Modification ou extension

Toute modification importante ou extension importante d'une installation à basse ou très basse tension alternative ou continue fait l'objet d'un contrôle de conformité aux prescriptions du présent Livre avant la mise en usage de ladite modification ou extension. Ce contrôle de conformité est limité à la partie ajoutée ou modifiée de l'installation. Toute modification ou extension ayant un impact sur la partie non modifiée doit être mentionnée dans le rapport de contrôle. Cette partie non modifiée doit faire l'objet d'un contrôle de conformité en ce qui concerne les caractéristiques modifiées.



NOTE D'INFORMATION

L1 Section 8.4.2. du Règlement général sur les installations électriques

Devoirs du vendeur et de l'acheteur lors de la vente d'une habitation équipée d'une ancienne installation électrique

Dès que le compromis est signé :

Quels sont les devoirs du vendeur/notaire:

•Le vendeur doit remettre le PV de la visite de contrôle et ses annexes au notaire afin que celui-ci l'ajoute dans le dossier de la vente;

•Le notaire doit faire mentionner dans l'acte de vente les points suivants:

- la date du PV de la visite de contrôle

- le fait de la remise du PV de la visite de contrôle à l'acheteur

•L'obligation pour l'acheteur de communiquer son identité et la date de l'acte de vente à l'organisme de contrôle agréé qui a exécuté la visite de contrôle de l'installation électrique.

Dès que l'acte de vente est signé

Quels sont les devoirs de l'acheteur:

•L'acheteur doit détenir le dossier de l'installation électrique (schémas, PV, ...) en deux exemplaires;

Si le PV de la visite de contrôle est positif (installation conforme):

•L'acheteur doit laisser réaliser la prochaine visite de contrôle soit suivant le délai repris sur le PV de la visite de contrôle (maximum 25 ans après la date de la visite de contrôle) soit en cas de modification ou extension importante de l'installation électrique.

Si le PV de la visite de contrôle est négatif (installation non-conforme)

•L'acheteur doit informer l'organisme de contrôle agréé qui a exécuté la visite de contrôle de l'installation électrique de son identité, de la date de l'acte de vente et du PV concerné;

•Après la communication à l'organisme de contrôle, il reçoit automatiquement 18 mois à dater de l'acte de vente pour remettre en ordre l'installation électrique;

•L'acheteur peut choisir un autre organisme de contrôle pour laisser réaliser le recontrôle dans le délai des 18 mois (vérification conformité de l'installation).

Pour de plus amples informations

SPF Economie, P.M.E., Classes moyennes et Énergie

Direction générale de l'Energie-Division infrastructure et contrôles Adresse: Avenue du roi Albert II 16 1000 Bruxelles Tél. : 0800 120 33 /E-mail: gas.elec@economie.fgov.be

<https://economie.fgov.be>

Le modèle de document est validé via l'approbation du fichier « Liste des documents du SM » disponible chez le COQ.

DTT\_R\_E\_10\_FR-(12)- 23/06/2025

La reproduction de ce rapport n'est autorisée que sous sa forme intégrale et uniquement avec l'accord écrit de PROCONTROL.

4 sur 4



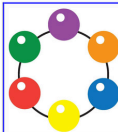

**PROCONTROL**

**Zoning Industriel des Hauts-Sarts**  
 Rue de Hermée 225  
 4040 HERSTAL  
 TVA BE0507 735 513  
 Tel 04/230.33.00  
 E-Mail secretariat@pro-control.be

**DESCRIPTION SOMMAIRE DES DIFFERENTS TABLEAUX ET CROQUIS À MAINS LEVÉE POUR LES VENTES**

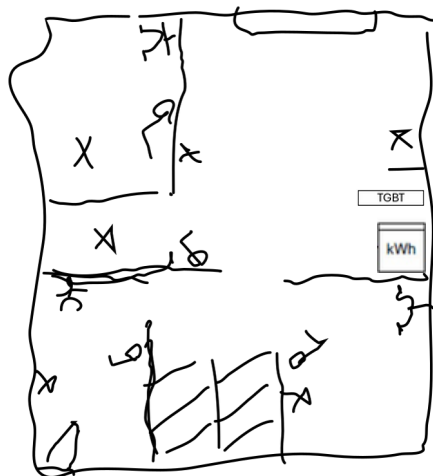
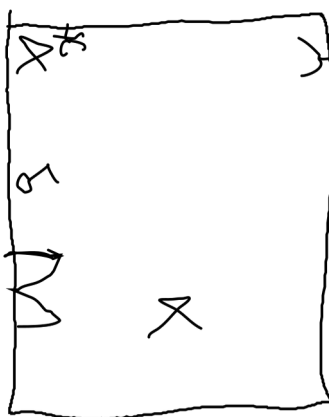
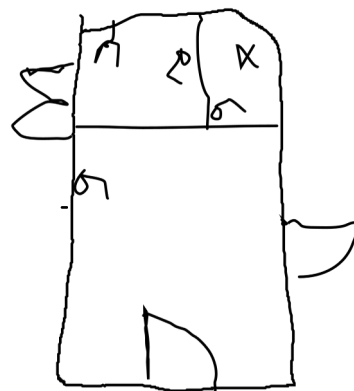
<b>Description sommaire :</b>			Adresse de visite : 1350 ORP-JAUCHE Rue Cyrille Dewael 23		
Câblealimentationtableauprincipal : 4X6		mm², type:XFVB	Nombre de tableaux :2 / nombre de circuits terminaux:8+3		
<b>TD :</b> TD1	<b>TD :</b> TD2	<b>TD :</b>	<b>TD :</b>	<b>TD :</b>	<b>TD :</b>
INT. G.: / A / mA	INT. G.: F3P/20A/2,5²	INT. G.: /	INT. G.:/	INT. G.:/	INT. G.:/
F3P/20A/2,5²	F2P/25A/2,5²				
F2P/20A/2,5²	F2P/16A/2,5²				
F3P/10+16+10A/2,5²	F2P/16A/2,5²				
F2P/16A/2,5²					
F2P/10+16A/2,5²					
F2P/16+10A/2,5²					
F2P/20+10A/2,5²					
F2P/10+16A/2,5²					
Codification: (D)isjoncteur ou (F)usible Nombre de (P)ôle / (A)mpérage / Section en mm²				Tension de service : 3x230V	

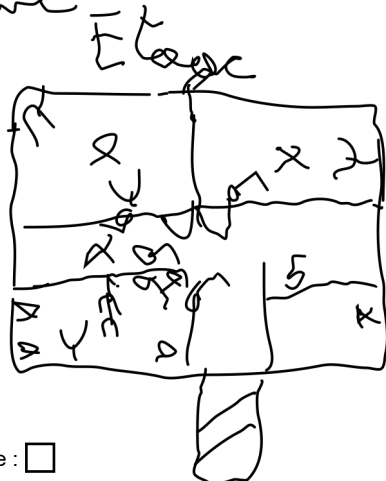
**CROQUIS SOMMAIRE:**
*Sous - rd*

*Séjour*

*Couleur*

*Cuisine*

*Amieu cuisine*

 Suite des croquis sur page annexe : ☐

Signature OA : Diego Genard	Signature demandeur : Pas présent
<p>Agent visiteur: GENARD Diego  <b>PROCONTROL</b>          Z.I. des Hauts-Sarts          Rue de Hermée 225 4040 HERSTAL          BE0507735513 - 04/230.33.00          secretariat@pro-control.be</p>	24/09/2025

**PROCONTROL**
**Zoning Industriel des Hauts-Sarts**  
**Rue de Hermée 225**  
**4040 HERSTAL**
TVA **BE0507 735 513**Tel **04/230.33.00**E-Mail **secretariat@pro-control.be**

## DETAILS DES INFRACTIONS ET REMARQUES (DTT-INF)

### Constatation(s)

#### INFRACTIONS :

##### TERRE

BT101: Veuillez localiser le sectionneur de terre BT. (L1 5.4.3.5)  
 BT102: Veuillez placer un sectionneur de terre (barrette de sectionnement). (L1 5.4.3.5)  
 BT127: Veuillez réaliser et/ou compléter les liaisons équipotentielle principales. (L1 5.4.4.1)  
 BT129: Les liaisons équipotentielle principales n'ont pas été localisées. (L1 5.4.4.1)  
 BT141: Le DDR doit être placé en amont des canalisations de classe I (XFVB, EVAVB, ...). (L1 4.2.4.3a)

##### TABLEAUX

BT301: Les tableaux de repartition et de manoeuvre sont installes de maniere a rendre aisés leur manoeuvre, leur surveillance et leur entretien ainsi que l'accès au materiel électrique dans ces tableaux. Dans les installations domestiques, les tableaux de répartition et de manoeuvre sont facilement accessibles sans moyens spéciaux. (L1 5.3.5.1c)  
 BT303: Les tableaux de répartition et de manoeuvre sont repérés de manière claire, bien visible et indélébile. (L1 3.1.3.3a)  
 BT304: La tension d'alimentation doit être indiquée clairement de manière apparente sur chaque tableau de répartition et de manoeuvre. (L1 3.1.3.3a)  
 BT311: Repérer les circuits de manière claire et durable. (L1 3.1.3.1)  
 BT315: Tableau BT à nettoyer et/ou à dépoussiérer. (L1 9.1.1.)  
 BT317: Obtenir presse-étoupe d'attente du tableau. (L1 5.2.6.1)  
 BT318: Obtenir les entrées de câbles d'attente du tableau. (L1 5.2.6.1)  
 BT322: Dans les installations électriques des lieux domestiques, l'interrupteur-sectionneur général est d'une intensité nominale appropriée à l'installation sans être inférieure à 40 A. (L1 5.3.5.1b))

##### DOSSIER

BT404: Toute installation électrique fait l'objet d'un ou plusieurs, schémas de circuits et plans de position. (L1 3.1.2.1a)

##### PROTECTIONS

BT900: Un DDR, dont le courant de fonctionnement est au maximum 300 milliampères, est au moins placé à l'origine de l'installation électrique. (L1 4.2.4.3.b)  
 BT913: Circuits à équilibrer : les fusibles doivent être de la même intensité nominale. (L1 4.4.1.5)  
 BT914: L'indication de l'ampérage des fusibles et/ou disjoncteur n'est pas visible (L1 4.4.1.5).  
 BT919: Fusibles shuntés à remplacer. (L1 4.4.3.)

##### INSTALLATION

BT1200: Il est interdit : de supprimer, d'altérer ou de détruire tout système de protection de l'installation électrique. (L1 9.5.)  
 BT1201: L'installation électrique doit être réalisée avec du matériel électrique sûr. (L1 1.4.2.1)  
 BT1209: Câblage à replacer correctement dans les goulottes. (L1 5.2.9.6)  
 BT1211: Fixer correctement les câbles volants à l'aide d'attaches compatibles avec le câble. (L1 5.2.9.5)  
 BT1215: Obstruer les entrées de câbles non utilisées. (L1 5.2.6.1)  
 BT1217: Equipement à refixer dans son blochet. (L1 5.3.5.2 & 5.3.5.4)  
 BT1219: Equipement à refermer/refixer. (L1 1.4.2.1)  
 BT1220: Les prises de courant dotées uniquement de contacts de terre latéraux sont autorisées uniquement dans les locaux du service électrique et interdites dans les installations domestique. (L1 5.3.5.2a)  
 BT1221: Les socles de prise de courant ont un degré de protection d'au moins IPXX-B, les socles de prise de courant dont le courant assigné ne dépasse pas 16A et 250V pour la tension ont un degré de protection d'au moins IPXX-D (ex : avec sécurité enfant). (L1 5.3.5.2a)  
 BT917: Dans les installations domestiques, seuls les coupe-circuits à fusibles ou petits disjoncteurs à broches et les petits disjoncteurs sont admis pour la protection des circuits (type D interdit). De plus, les bases et embases des coupe-circuits à fusibles ou petits disjoncteurs à broches doivent avoir des éléments de calibrage (L1 5.3.5.5.a).

#### REMARQUES :

☒ Ce tableau est complet      ☐ Suite sur une page complémentaire



ISKRA

Made in Slovenia

1998

0 5 9 2 1 6 4 kWh

SOREMA®

Type **D3F**

CE NL97  
E194

230 V 50 Hz

10 (60) A

Nº 20 252 253

C = 120 tr/kWh

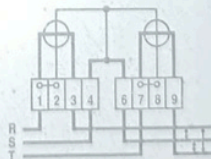



DE STROOM IS ONDERBROKEN, ALS  
DE GROENE SCHIJF ZICHTBAAR IS

**Teco** No 5

TYPE: DB IV-3

230 V. 50 Hz 30-90 A







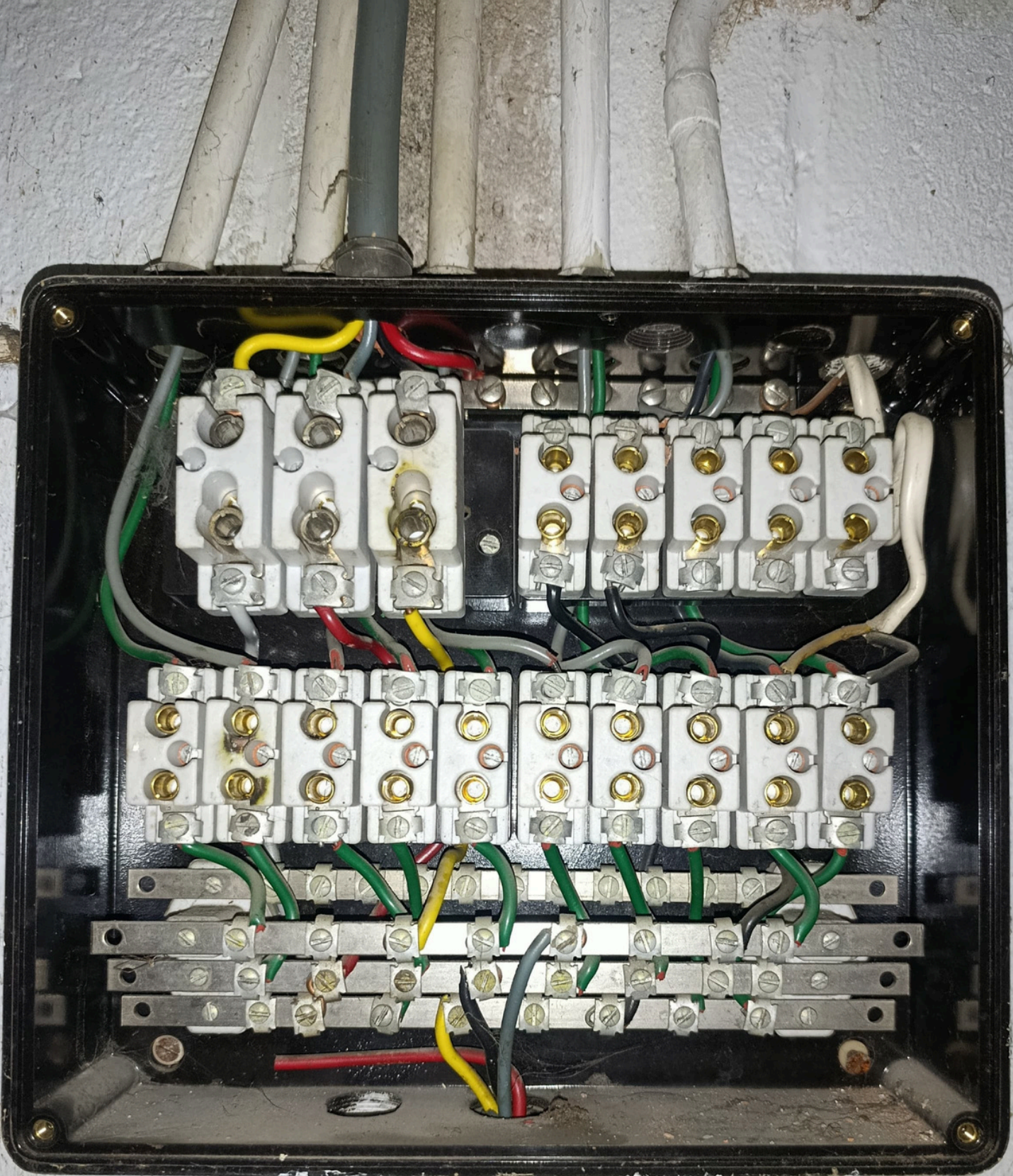













programmation  
pour la jour née  
des villes sœurs



































































## Offre d'achat

La/Le(s) soussigné(e)(s) :

VANSCHOUBROECK PAULINE NN : .....

..... NN : .....

**JOINDRE COPIE RECTO VERSO DE LA CARTE D'IDENTITE.**

Domicilié(e)(s) à : FLEURUS .....

Etat civil : Célibataire(s) / Marié(s) - type de contrat : ..... / Divorcé(s) / Cohabitant(s)

GSM : 0494/84.96.74 ou GSM : .....

Email : pauline.van @ icloud.com ou Email : .....@.....

Ci-après dénommé(e)(s) l'Acquéreur, déclare(nt), par la présente, prendre l'engagement unilatéral et irrévocable, solidaire et indivisible, de se porter acquéreur du bien immeuble suivant :

Type de bien : Maison d'habitation .....

Adresse : Rue de Fleurus 93, 6800 Chatelet .....

bien connu de l'Acquéreur, après l'avoir visité, au prix de 210.000 €  
( deux-cent-dix-mille ..... €), hors frais.

Le bien acquis pour quitte et libre de toutes charges, hypothèques ou privilèges quelconques. Le projet de compromis sera établi par l'Avenir Immobilier à la levée de la condition suspensive de crédit, et envoyé aux notaires des parties avant signature.

La présente offre est valable pour 4 jours.

Notaire de l'Acquéreur : Me Demblo à Namur .....

Au maximum le jour de la signature du compromis, l'acquéreur versera un acompte de :

10 500 € .....

Sur le compte de tiers BE15 0689 5514 9630 de la SRL L'Avenir Immobilier avec la communication « Acompte pour achat du bien situé [adresse] ».

En cas de désistement de l'acquéreur, une indemnité de 2500€ sera due de plein droit.

Condition(s) suspensive(s) :

Sous réserve d'acceptation de la banque pour un crédit de  
210 000 € (vente de l'appartement en cours).

Si, dans les 45 jours calendrier à dater de la signature de l'offre, les acquéreurs, décrits ci-avant, n'ont pas d'accord favorable pour l'obtention du crédit nécessaire à l'acquisition du bien susmentionné, le vendeur s'autorise à continuer la vente et accepter d'autres offres.

Fait à Chatelet, le 09/10/2015

Pour acceptation,  
LE PROPRIETAIRE

L'ACQUEREUR

